

Laboratori di Quartiere 2018

Dossier Quartiere Santo Stefano

Prendono il via i Laboratori di Quartiere. Obiettivi del 2018

Dopo la conclusione della fase di voto del Bilancio Partecipativo, riparte il processo dei Laboratori di Quartiere

Per il 2018, le attività del Laboratorio di Quartiere Santo Stefano si concentreranno su:

- **Bilancio Partecipativo**, da sperimentare in una zona in via di individuazione;
- Co-progettazione delle priorità su **cultura e welfare, adolescenti e giovani**;
- **Monitoraggio** attività previste dai laboratori nel 2017.

Attraverso incontri pubblici e ad invito, con la possibilità di partecipare online per il secondo anno, i Laboratori hanno un obiettivo chiaro: definire proposte per i Quartieri collegando le scelte e i progetti dell'Amministrazione con i bisogni e le proposte che nascono dall'impegno diretto dei cittadini e delle comunità.

Le fasi dei Laboratori di Quartiere 2018



Cosa è stato fatto

Nel corso del 2017, sono stati 11 i processi di partecipazione avviati con più di 90 incontri su tutto il territorio e quasi 2500 persone coinvolte

Nel corso del 2017 a Bologna sono state selezionate 11 aree di intervento sulle quali sono stati attivati processi di ascolto con diverse modalità di coinvolgimento.

In 6 di queste aree è stato avviato il Bilancio Partecipativo, con il primo voto diretto online della storia di Bologna, dedicato all'emersione e al finanziamento di proposte progettuali per la rigenerazione di spazi pubblici, suggerite e co-progettate dagli stessi cittadini.

Parallelamente al Bilancio Partecipativo, gli abitanti sono stati coinvolti nella definizione delle priorità su educazione, inclusione sociale e digitale e su sport e cultura e sull'identificazione della vocazione di 11 edifici da finanziare nell'ambito del Programma Operativo Nazionale "Città metropolitane 2014-2020" (PON Metro).

I tempi di realizzazione



Aree coinvolte

- A Villaggio Ina e Borgo Panigale Centro
- B Quadrilatero, Scalo e Malvasia
- C Pescaraola
- D San Donato Centro e Cirenaica
- E Arno, Lombardia, Abba e Portazza
- F Lunetta Gamberini e dintorni

Altre Aree

- H Reno-barca
- I Villa Spada e dintorni
- J Bolognina
- K Pilastro
- L Zona Universitaria

- Edifici PON Metro
- Progetti vincitori del Bilancio Partecipativo

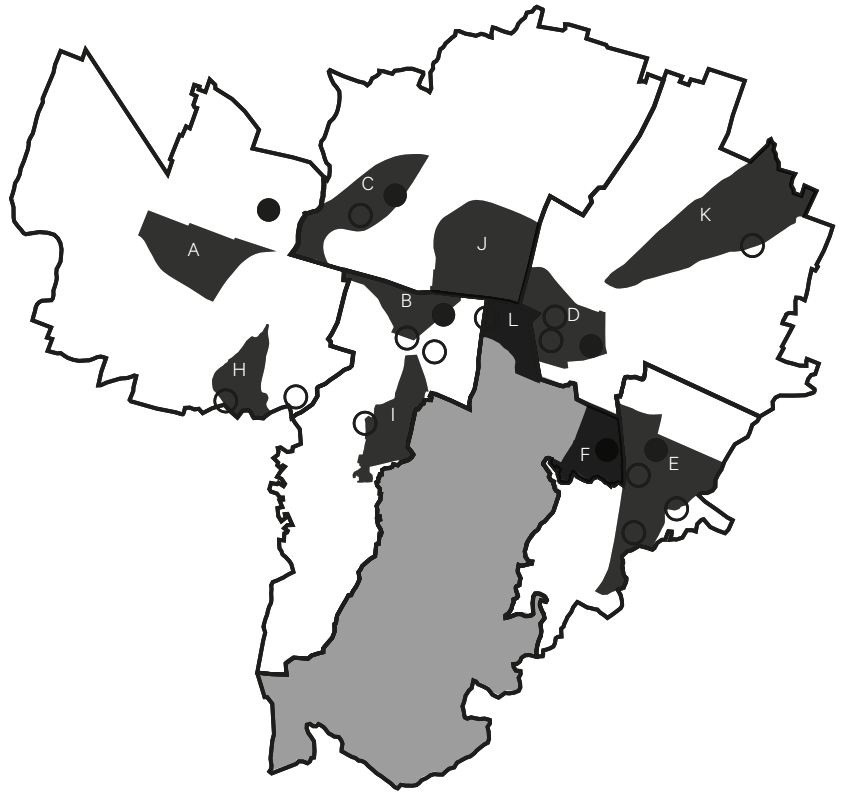

Le proposte e i voti per il Bilancio Partecipativo 2017 nel Quartiere Santo Stefano

Con il Bilancio Partecipativo per il Quartiere Santo Stefano l'area individuata è stata la zona **Lunetta Gamberini e dintorni**.

Dopo la fase di emersione delle idee, sono state elaborate tante proposte, che hanno visto una fase di co-progettazione con i tecnici comunali dei settori coinvolti.

Al voto sono state infine presentate le seguenti proposte:

- **Lunetta Lab**
Recupero ex- centro di aggregazione giovanile, uno spazio aperto per adolescenti e giovani della lunetta gamberini
- **Narrazioni e monumento alla felicità urbana**
Un intervento di arte pubblica, creare uno spazio simbolo per le storie della Lunetta Gamberini
- **Parco aperto**
Spazi senza barriere architettoniche e accessibilità ciclabile per il giardino Lunetta Gamberini
- **Rigenerazione per una migliore aggregazione**
Arredi, spazi attrezzati, giochi e orti per il parco Lunetta Gamberini
- **Riqualificazione degli spazi del centro sociale Lunetta Gamberini**
Uno spazio più vivibile per i nuovi bisogni della comunità

 **votanti**
2.368
il **16%** del totale



5 proposte ammesse al voto

Savena 4.914	Porto - Saragozza 2.301	San Donato - San Vitale 1.949
Santo Stefano 2.386	Borgo Panigale - Reno 1.845	Navile 1.189 votanti

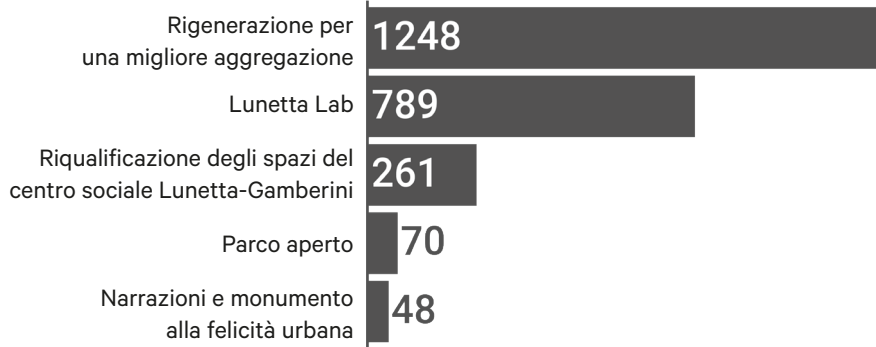

Inquadramento territoriale

Variabili socio-demografiche



abitanti
63.877 residenti
 16,46% di

laureati
22.522 residenti
 27,09% di

famiglie
35.219 residenti
 17,12% di

occupati
29.174 residenti
 17,6% di

stranieri
7.276 residenti
 12,22% di

reddito medio
34.263 €
 25.502 € reddito medio di

superficie
30,04 km²
 21,33% di

età media
46,5 anni
 46,9 età media di

abitazioni
38.508
 18,60% di

- bambini-adolescenti, 0-14 anni
- giovani, 15-29 anni
- giovani-adulti, 30-44 anni
- adulti, 45-64 anni
- anziani (terza età), 65-79 anni
- anziani (quarta età), > 80 anni



Mapa della fragilità demografica

Variabili utilizzate per individuare situazioni di potenziale vulnerabilità demografica riferita alle aree statistiche

- Variazione percentuale della popolazione residente dal 1/1/2012 al 31/12/2016
- Saldo naturale medio annuo tra 2012 e 2016
- Percentuale della popolazione residente con 80 anni e oltre al 31/12/2016

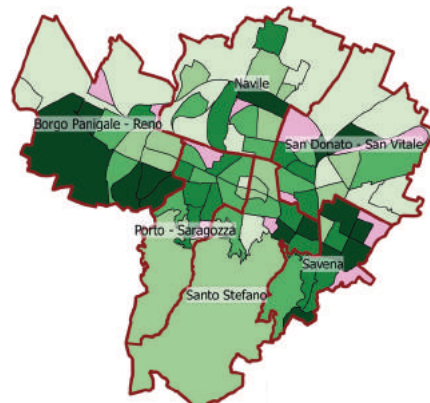
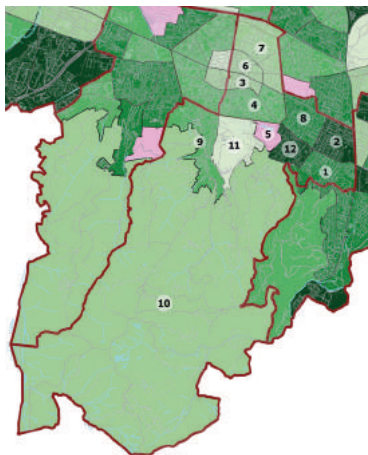

Mapa della fragilità economica

Variabili utilizzate per individuare situazioni di potenziale vulnerabilità economica riferita alle aree statistiche

- Percentuale delle abitazioni occupate in affitto al Censimento 2011
- Percentuale dei contribuenti con un reddito 2015 inferiore a 11.876 euro (pari al 60% della mediana)
- Percentuale delle famiglie con un reddito medio pro capite equivalente 2015 inferiore a 12.509 euro (pari al 60% della mediana)

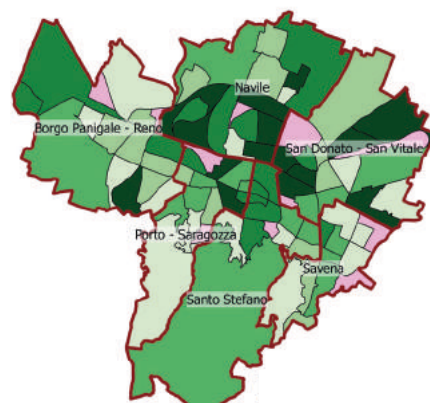
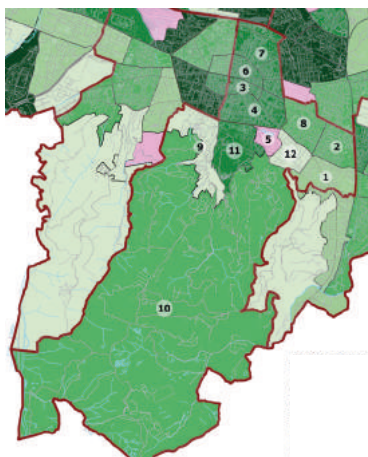

Mapa della fragilità sociale

Variabili utilizzate per individuare situazioni di potenziale vulnerabilità sociale riferita alle aree statistiche

- Percentuale della popolazione di 65 anni e oltre che viveva sola al 31/12/2016
- Ricambio della popolazione italiana tra 20 e 64 anni (immigrati+emigrati tra 2012 e 2016)
- Ricambio della popolazione straniera comunitaria tra 20 e 64 anni (immigrati+emigrati tra 2012 e 2016)
- Ricambio della popolazione straniera extracomunitaria tra 20 e 64 anni (immigrati+emigrati tra 2012 e 2016)
- Percentuale della popolazione residente straniera in età tra 0 e 19 anni sulla popolazione totale in età tra 0 e 19 anni al 31/12/2016
- Percentuale di laureati in età tra 25 e 44 anni sulla popolazione totale in età tra 25 e 44 anni al Censimento 2011
- Percentuale di minori in famiglie monogenitoriali (non coabitanti) sul totale dei minori al 31/12/2016
- Percentuale di abitazioni non occupate al Censimento 2011

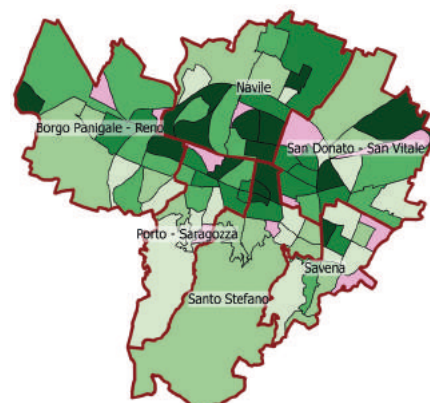
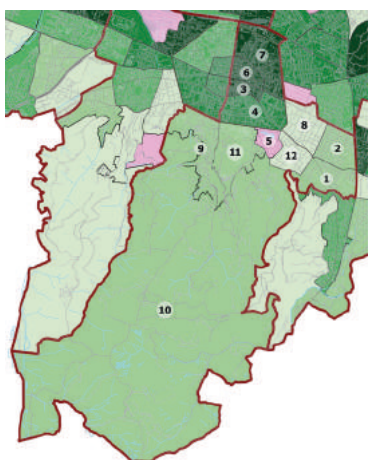

Indice di fragilità

- Basso
- Medio - Basso
- Medio
- Medio - Alto
- Alto
- Aree con meno di 150 residenti al 31/12/2016

Aree statistiche

- | | |
|---------------|-------------------------|
| 1 Chiesanuova | 7 Irnerio-2 |
| 2 Dagnini | 8 Mezzofanti |
| 3 Galvani-1 | 9 Osservanza |
| 4 Galvani-2 | 10 Paderno |
| 5 Giardini | 11 San Michele in Bosco |
| 6 Irnerio-1 | 12 Siepelunga |

Mappatura delle principali attività e attrezzature pubbliche e di uso pubblico

- Scuole primarie
- Scuole secondarie di I grado
- Scuole secondarie di II grado
- ◆ Doposcuola
- ◆ Servizi socio-educativi
- ◆ Centri di aggregazione
- U Sedi Universitarie
- R Residenze Universitarie
- Q Biblioteche di Quartiere
- U Biblioteche Universitarie
- M Musei
- AC Cinema e Teatri
- 🚩 Sedi di Quartiere
- + Luoghi di culto cattolici
- × Luoghi di culto non cattolici
- 🏊 Palestre
- 🏃 Centri sportivi
- 🏊 Piscine

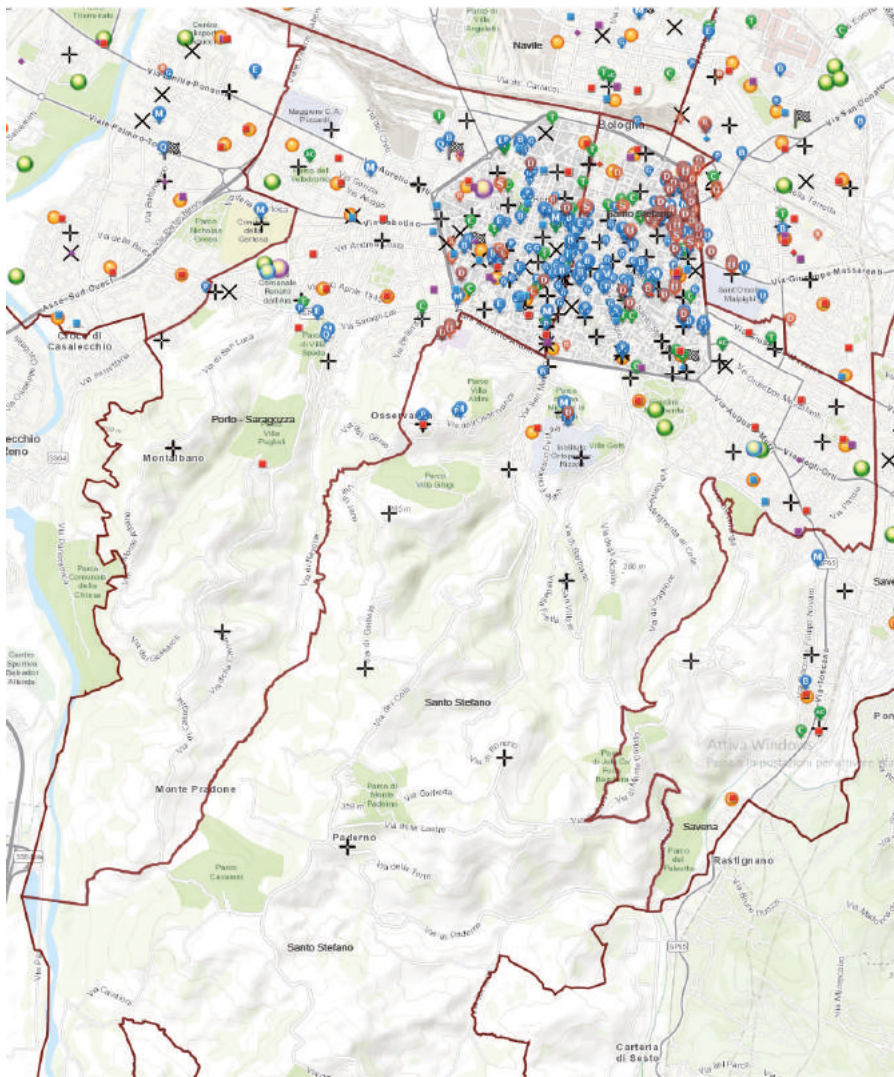

70 scuole e servizi educativi
16,5% di

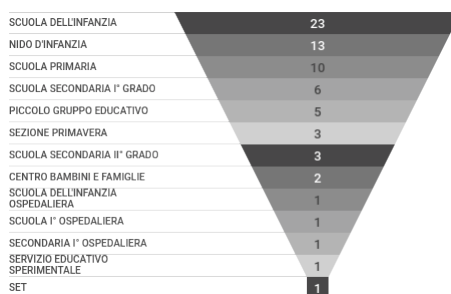

impianti sportivi

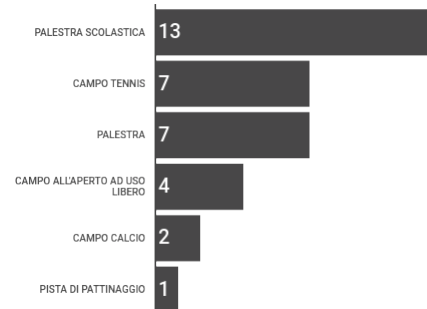

42 biblioteche universitarie

- 10** biblioteche private
- 8** biblioteche pubbliche
- 1** biblioteche di quartiere

- 13** teatri
- 3** cinema
- 1** cine teatro

1,2 km² di aree verdi
10% di

19,85 km
12% di

696 fermate linee
16,5% di

Mappatura delle principali attività e forme di collaborazione e innovazione civica

- Associazioni
- Patti di collaborazione (siglati al 31/12/2017)
- Spazi bando Incredibol
- Mercati contadini
- Fablab e coworking



Prosegue nel 2018 l'attività progettuale derivante dalla collaborazione tra i cittadini e il Quartiere Santo Stefano

Il Quartiere Santo Stefano, in base al **“Programma Obiettivo 2018 comunità e territorio”**, insieme ad associazioni e attori del territorio impegnati in campo civico, educativo, culturale e sociale, darà vita per il 2018 a diversi progetti e iniziative, negli ambiti di:



Mappa delle principali trasformazioni in atto e in previsione

- Infrastrutture
- Edilizia non residenziale
- Edilizia residenziale
- Servizi educativi e scolastici
- Servizi culturali, sportivi e ricreativi
- Mobilità
- Ambiente
- Servizi vari

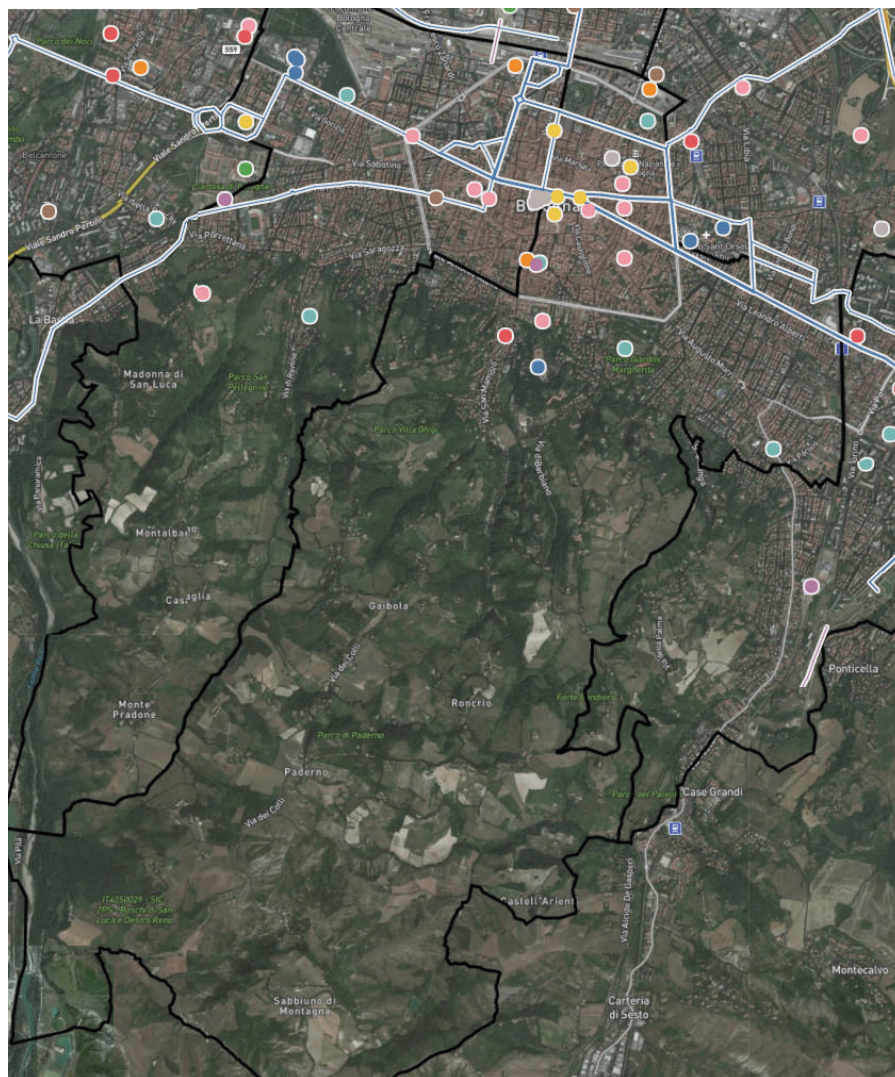

Progettualità e trasformazioni indicate nell'**Atlante delle trasformazioni** del Comune di Bologna (aggiornato al 30/06/2017)

Infrastrutture

Istituti Ortopedici Rizzoli

Realizzazione di ambulatori e studi, ristrutturazione ex mensa per reparto chemioterapia tumori muscolo-scheletrici, ristrutturazione per servizio di day surgery

Edilizia non residenziale

Ex Ospedale maternità

Ristrutturazione edificio in via delle Tovaglie adibire ad aule e uffici giudiziari

Edilizia residenziale

Nuove abitazioni

Realizzazione di nuove abitazioni in via San Mamolo (ex residenze collettive "Villa Verde")

Servizi educativi e scolastici

Plesso scolastico in via delle Tovaglie

Riquilificazione plesso scolastico (nido e scuola dell'infanzia) mediante realizzazione nuovo edificio e ristrutturazione edificio preesistente

Edificio viale Drusiani, 2

Manutenzione straordinaria e completamento scuola dell'infanzia e altri servizi

Scuola primaria "Tambroni"

Manutenzione straordinaria e riduzione rischi

Servizi culturali, sportivi e ricreativi

Torre della Specola

Rifunzionalizzazione (primo lotto) **Torri Garisenda e Asinelli**

Ulteriori indagini per monitoraggio e consolidamento

Ex Cinema Modernissimo

Riquilificazione del cinematografo storico

Mobilità

Parcheggio pubblico

Realizzazione nuovo parcheggio pubblico sotterraneo in via delle Tovaglie

Ambiente

Illuminazione pubblica

Riquilificazione ed efficientamento degli impianti di illuminazione pubblica cittadina mediante la sostituzione di 46.000 punti luce e 5.000 semafori

Via Petroni

Riquilificazione spazi e arredi

urbani

Piazza Aldrovandi

Manutenzione straordinaria di piazza Aldrovandi nell'ambito del progetto "Città Storica - Valorizzazione percorsi museali e riqualificazione degli spazi urbani"

Torrente Aposa

Risanamento tratto a monte dei Viali in via San Mamolo

Vicolo Trebisonda

Interventi di ripristino di canali e fognature

Servizi vari

Muro del Guasto

Interventi di messa in sicurezza

Fontana del Nettuno

Realizzazione impianto di adduzione trattamento acqua

Credits

Ufficio Opendata Comune di Bologna
Ufficio Statistica Comune di Bologna
SIT Comune di Bologna
Mappa della Cultura di Bologna
Atlante delle Trasformazioni di Bologna
Quartiere Santo Stefano

Questo dossier è stato realizzato dall'Ufficio Immaginazione Civica di Urban Center Bologna e dall'Agenda Digitale del Comune di Bologna ed è in continuo aggiornamento, aperto a miglioramenti ed integrazioni.

A tal proposito vi invitiamo a segnalarle al seguente indirizzo e-mail:

immaginazionecivica@urbancenterbologna.it



UNIONE EUROPEA
Fondi Strutturali e di Investimento Europei

