



# Laboratori di Quartiere 2018

Dossier Quartiere San Donato-San Vitale

# Prendono il via i Laboratori di Quartiere. Obiettivi del 2018

## Dopo la conclusione della fase di voto del Bilancio Partecipativo, riparte il processo dei Laboratori di Quartiere

Per il 2018, le attività del Laboratorio di Quartiere San Donato-San Vitale si concentreranno su:

- **Bilancio Partecipativo**, da sperimentare in una zona in via di individuazione;
- Co-progettazione delle priorità su **cultura e welfare, adolescenti e giovani**;
- **Monitoraggio** attività previste dai laboratori nel 2017.

Attraverso incontri pubblici e ad invito, con la possibilità di partecipare online per il secondo anno, i Laboratori hanno un obiettivo chiaro: definire proposte per i Quartieri collegando le scelte e i progetti dell'Amministrazione con i bisogni e le proposte che nascono dall'impegno diretto dei cittadini e delle comunità.

Oltre a queste attività, sarà attivato un percorso dedicato alla zona **Pilastro** nel Quartiere San Donato-San Vitale all'interno del progetto "Paesaggio Pilastro" del **Piano Periferie**.

## Le fasi dei Laboratori di Quartiere 2018



# Cosa è stato fatto

**Nel corso del 2017, sono stati 11 i processi di partecipazione avviati con più di 90 incontri su tutto il territorio e quasi 2500 persone coinvolte**

Nel corso del 2017 a Bologna sono state selezionate 11 aree di intervento sulle quali sono stati attivati processi di ascolto con diverse modalità di coinvolgimento.

In 6 di queste aree è stato avviato il Bilancio Partecipativo, con il primo voto diretto online della storia di Bologna, dedicato all'emersione e al finanziamento di proposte progettuali per la rigenerazione di spazi pubblici, suggerite e co-progettate dagli stessi cittadini.

Parallelamente al Bilancio Partecipativo, gli abitanti sono stati coinvolti nella definizione delle priorità su educazione, inclusione sociale e digitale e su sport e cultura e sull'identificazione della vocazione di 11 edifici da finanziare nell'ambito del Programma Operativo Nazionale "Città metropolitane 2014-2020" (PON Metro).

## I tempi di realizzazione



### Aree coinvolte

- A Villaggio Ina e Borgo Panigale Centro
- B Quadrilatero, Scalo e Malvasia
- C Pescaraola
- D San Donato Centro e Cirenaica
- E Arno, Lombardia, Abba e Portazza
- F Lunetta Gamberini e dintorni

### Altre Aree

- H Reno-barca
- I Villa Spada e dintorni
- J Bolognina
- K Pilaastro
- L Zona Universitaria

- Edifici PON Metro
- Progetti vincitori del Bilancio Partecipativo

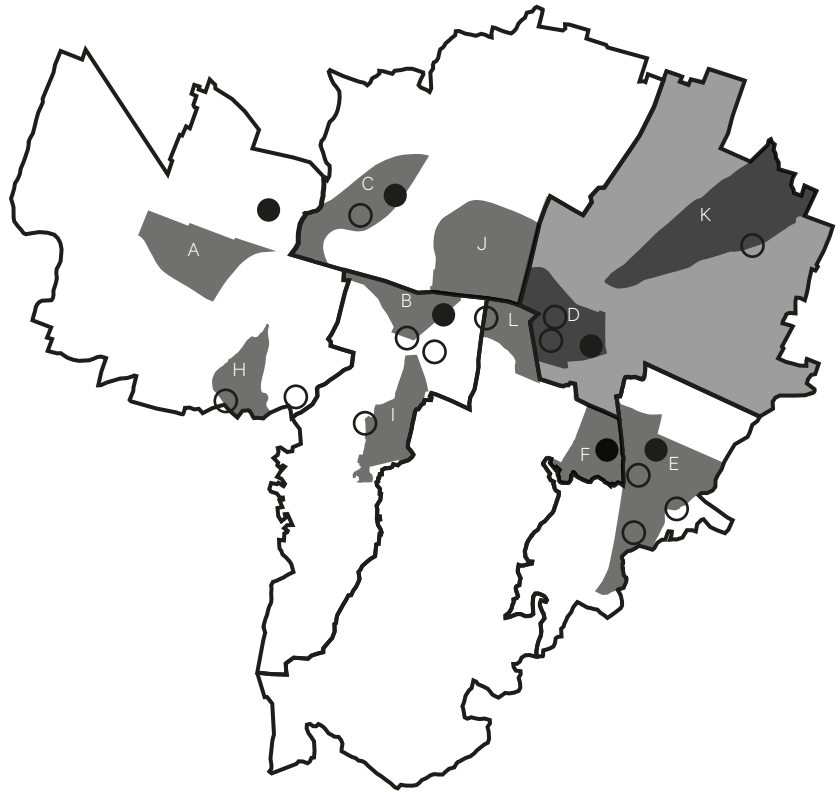

### Edifici nel Quartiere San Donato-San Vitale che verranno riqualificati con i finanziamenti PON Metro

I Laboratori Quartiere per il 2017 si sono focalizzati su determinate zone all'interno dei quartieri e hanno visto l'apertura di percorsi di ascolto e coprogettazione. Uno dei principali obiettivi dei Laboratori è la definizione della **vocazione di edifici da recuperare grazie ai fondi Europei PON Metro**.

Nelle zone interessate dai Laboratori per il Quartiere San Donato-San Vitale si trovano 2 edifici:

- **Ex Casa del Custode - Podere Fantoni**

Uno spazio che, sfruttando una multifunzionalità stagionale, sia dedicato ai temi del benessere personale e all'accoglienza. Le vocazioni della struttura si alternano fra Piano Freddo (nei mesi freddi) e residenze artistiche (nei mesi caldi). I locali ospiteranno inoltre attività laboratoriali, artistiche, culturali e sportive, azioni formative ed educative. Un servizio di chill-out accoglie le persone che escono dal club Link durante la notte con scopi di riduzione del rischio.

- **Ex Mercato San Donato**

Un edificio che ruota attorno al suo spazio centrale che con un carattere flessibile e strumentazioni all'avanguardia è allo stesso tempo luogo di produzione e fruizione di concerti e spettacoli di diverso tipo. Intorno a questo nucleo si trovano altri spazi più piccoli dedicati al lavoro, all'apprendimento, ad attività laboratoriali e spazi adibiti a cucina e bar. Il sistema nel suo complesso è finalizzato a fare della cultura uno strumento di interazione sociale anche per il territorio limitrofo.

## Le proposte e i voti per il Bilancio Partecipativo 2017 nel Quartiere San Donato-San Vitale

Con il Bilancio Partecipativo per il Quartiere San Donato-San Vitale l'area individuata è stata la zona **San Donato Centro e Cirenaica**.

Dopo la fase di emersione delle idee, sono state elaborate tante proposte, che hanno visto una fase di co-progettazione con i tecnici comunali dei settori coinvolti.

Al voto sono state infine presentate le seguenti proposte:

- Atelier dei saperi-spazio di aggregazione**  
 Ristrutturazione dell'ex palestra Scuole Giordani per trasformarla in uno spazio-laboratorio dedicato agli adolescenti e pre-adolescenti del quartiere
- Connessioni al parco**  
 Attrezzature sportive e wi-fi per l'aggregazione al giardino Parker-Lennon
- Recupero del museo archeologico all'aperto della Cirenaica**  
 Manutenzione delle teche contenenti copie di reperti etruschi
- Riqualificazione via Amaseo e piazza Mickiewicz**  
 Nuovi arredi urbani e pista ciclabile per la valorizzazione della via e le due piazze
- Spazi vivibili e sostenibili**  
 Giochi, spazi senza barriere architettoniche e un frutteto di varietà antiche al Centro Beltrame e Giardino Lorenzo Giusti

 votanti  
**1.949**  
 il 13% del totale



**5** proposte ammesse al voto

Savena 4.914	Porto - Saragozza 2.301	San Donato - San Vitale 1.949
Santo Stefano 2.386	Borgo Panigale - Reno 1.845	Navile 1.189 votanti

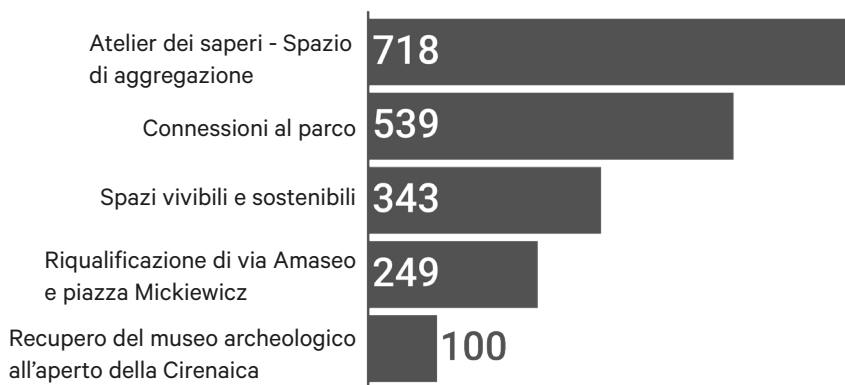

# Inquadramento territoriale

## Variabili socio-demografiche



**abitanti**  
**65.843** residenti  
 16,97% di

**laureati**  
**11.933** residenti  
 24,35% di

**famiglie**  
**35.031** residenti  
 17,03% di

**occupati**  
**27.573** residenti  
 17% di

**stranieri**  
**11.142** residenti  
 18,72% di

**reddito medio**  
**22.030** €  
 25.502 € reddito medio di

**superficie**  
**26,268** km<sup>2</sup>  
 18,65% di

**età media**  
**46,5** anni  
 46,9 età media di

**abitazioni**  
**34.919**  
 16,86% di

- bambini-adolescenti, 0-14 anni
- giovani, 15-29 anni
- giovani-adulti, 30-44 anni
- adulti, 45-64 anni
- anziani (terza età), 65-79 anni
- anziani (quarta età), > 80 anni



## Mappa della fragilità demografica

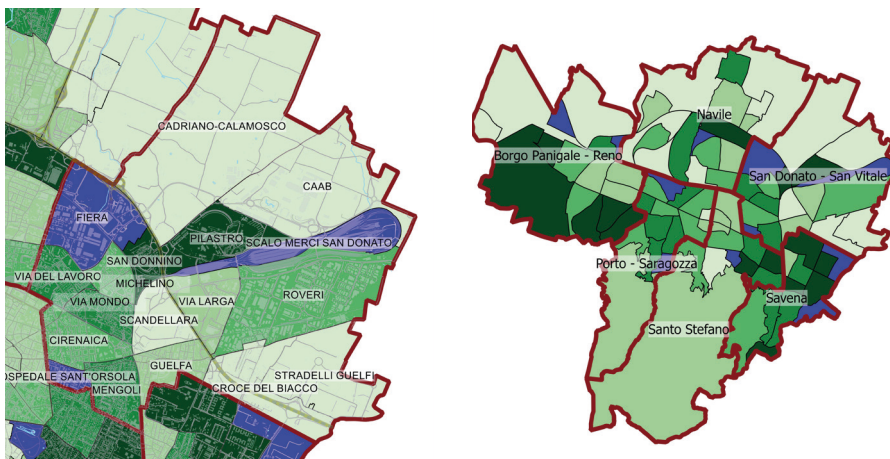

Variabili utilizzate per individuare situazioni di potenziale vulnerabilità demografica riferita alle aree statistiche

- Variazione percentuale della popolazione residente dal 1/1/2012 al 31/12/2016
- Saldo naturale medio annuo nel quinquennio 2012 – 2016
- Percentuale della popolazione residente con 80 anni e oltre al 31/12/2016

## Mappa della fragilità economica

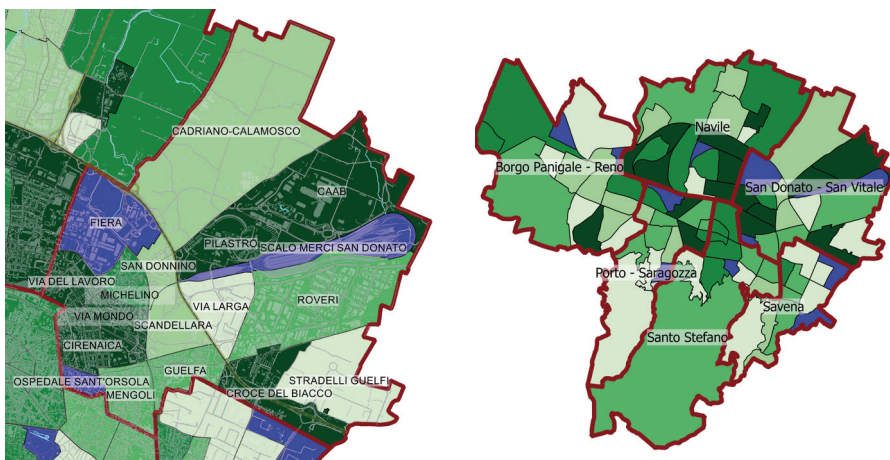

Variabili utilizzate per individuare situazioni di potenziale vulnerabilità economica riferita alle aree statistiche

- Percentuale delle abitazioni occupate in affitto al Censimento 2011
- Percentuale dei contribuenti con un reddito 2015 inferiore a 11.876 euro (pari al 60% della mediana)
- Percentuale delle famiglie con un reddito medio pro capite equivalente 2015 inferiore a 12.509 euro (pari al 60% della mediana)

## Mappa della fragilità sociale

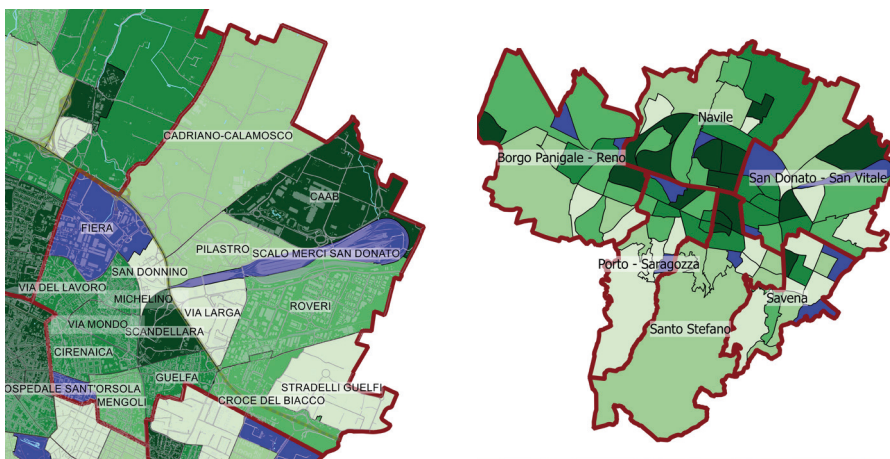

Variabili utilizzate per individuare situazioni di potenziale vulnerabilità sociale riferita alle aree statistiche

- Percentuale della popolazione di 65 anni e oltre che viveva sola al 31/12/2016
- Ricambio della popolazione italiana tra 20 e 64 anni (immigrati + emigrati nel quinquennio 2012 – 2016)
- Ricambio della popolazione straniera comunitaria tra 20 e 64 anni (immigrati + emigrati nel quinquennio 2012 - 2016)
- Ricambio della popolazione straniera extracomunitaria tra 20 e 64 anni (immigrati + emigrati nel quinquennio 2012 - 2016)
- Percentuale della popolazione residente straniera in età tra 0 e 19 anni sulla popolazione totale in età tra 0 e 19 anni al 31/12/2016
- Percentuale di laureati in età tra 25 e 44 anni sulla popolazione totale in età tra 25 e 44 anni al Censimento 2011
- Percentuale di minori in famiglie monogenitoriali (non coabitanti) sul totale dei minori al 31/12/2016
- Percentuale di abitazioni non occupate al Censimento 2011

- Basso
- Medio - Basso
- Medio
- Medio - Alto
- Alto
- Aree con meno di 150 residenti al 31/12/2016

# Mappatura delle principali attività e attrezzature pubbliche e di uso pubblico

- Scuole primarie
- Scuole secondarie di I grado
- Scuole secondarie di II grado
- ◆ Doposcuola
- ◆ Servizi socio-educativi
- ◆ Centri di aggregazione
- U Sedi Universitarie
- R Residenze Universitarie
- Q Biblioteche di Quartiere
- U Biblioteche Universitarie
- M Musei
- AC Cinema e Teatri
- ☒ Sedi di Quartiere
- + Luoghi di culto cattolici
- × Luoghi di culto non cattolici
- Palestre
- Centri sportivi
- Piscine

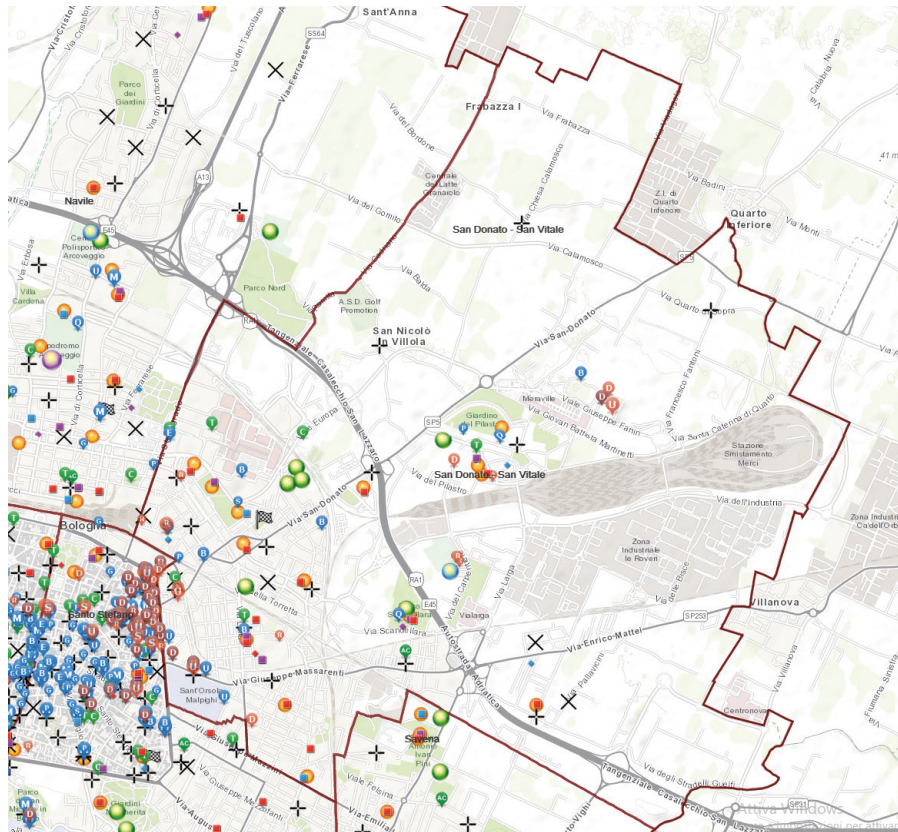

**79** scuole e servizi educativi  
**18,6%** di

**impianti sportivi**

SCUOLA DELL'INFANZIA	23
NIDO D'INFANZIA	22
SCUOLA PRIMARIA	12
SCUOLA SECONDARIA DI	6
SCUOLA SECONDARIA DI	4
SET	4
CENTRO PER BAMBINI E	2
PICCOLO GRUPPO	2
SEZIONE PRIMAVERA	2
CPIA	1
SPAZIO BAMBINO	1

PALESTRA SCOLASTICA	15
CAMPO CALCIO	10
PALESTRA	2
CAMPO TENNIS	1

**2** biblioteche di quartiere  
**6** biblioteche pubbliche  
**6** biblioteche universitarie  
**3** biblioteche private

**1,9** km<sup>2</sup> di aree verdi  
**16%** di





**3** cinema  
**4** teatri

**43,23** km  
**25%** di

**865** fermate linee bus  
**20,5%** di



## Mappatura delle principali attività e forme di collaborazione e innovazione civica

-  Associazioni
-  Patti di collaborazione (siglati al 31/12/2017)
-  Spazi bando Incredibol
-  Mercati contadini
-  Fablab e coworking

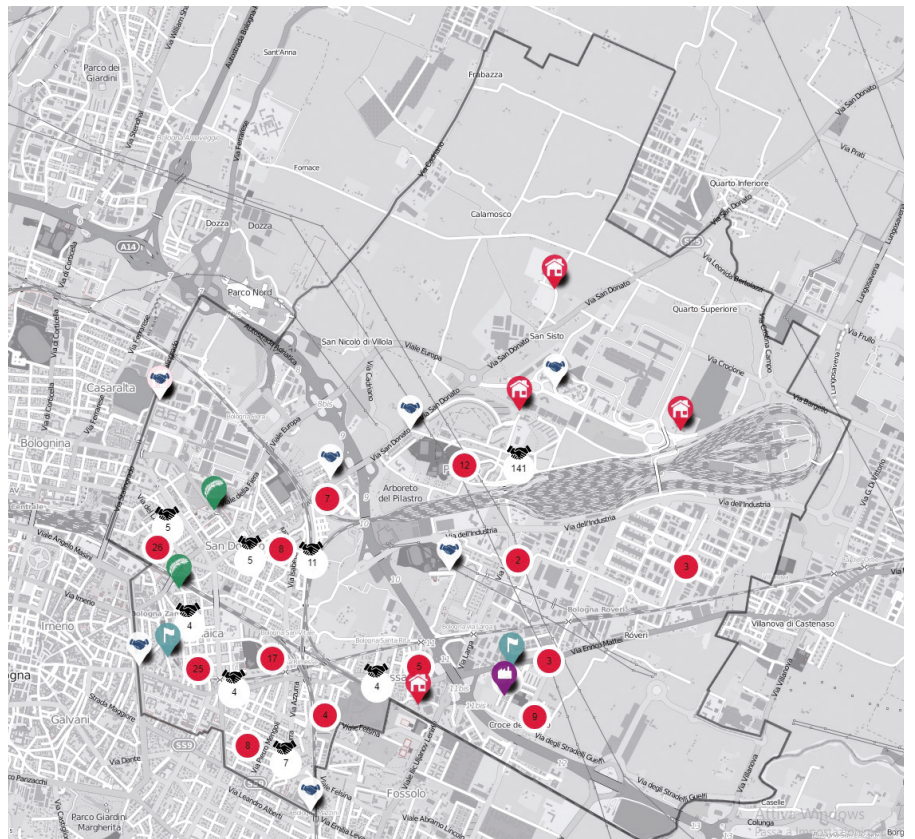

## Prosegue nel 2018 l'attività progettuale derivante dalla collaborazione tra i cittadini e il Quartiere San Donato-San Vitale

Il Quartiere San Donato-San Vitale, in base al **“Programma Obiettivo 2018 comunità e territorio”**, insieme ad associazioni e attori del territorio impegnati in campo civico, educativo, culturale e sociale, darà vita per il 2018 a diversi progetti e iniziative, negli ambiti di:

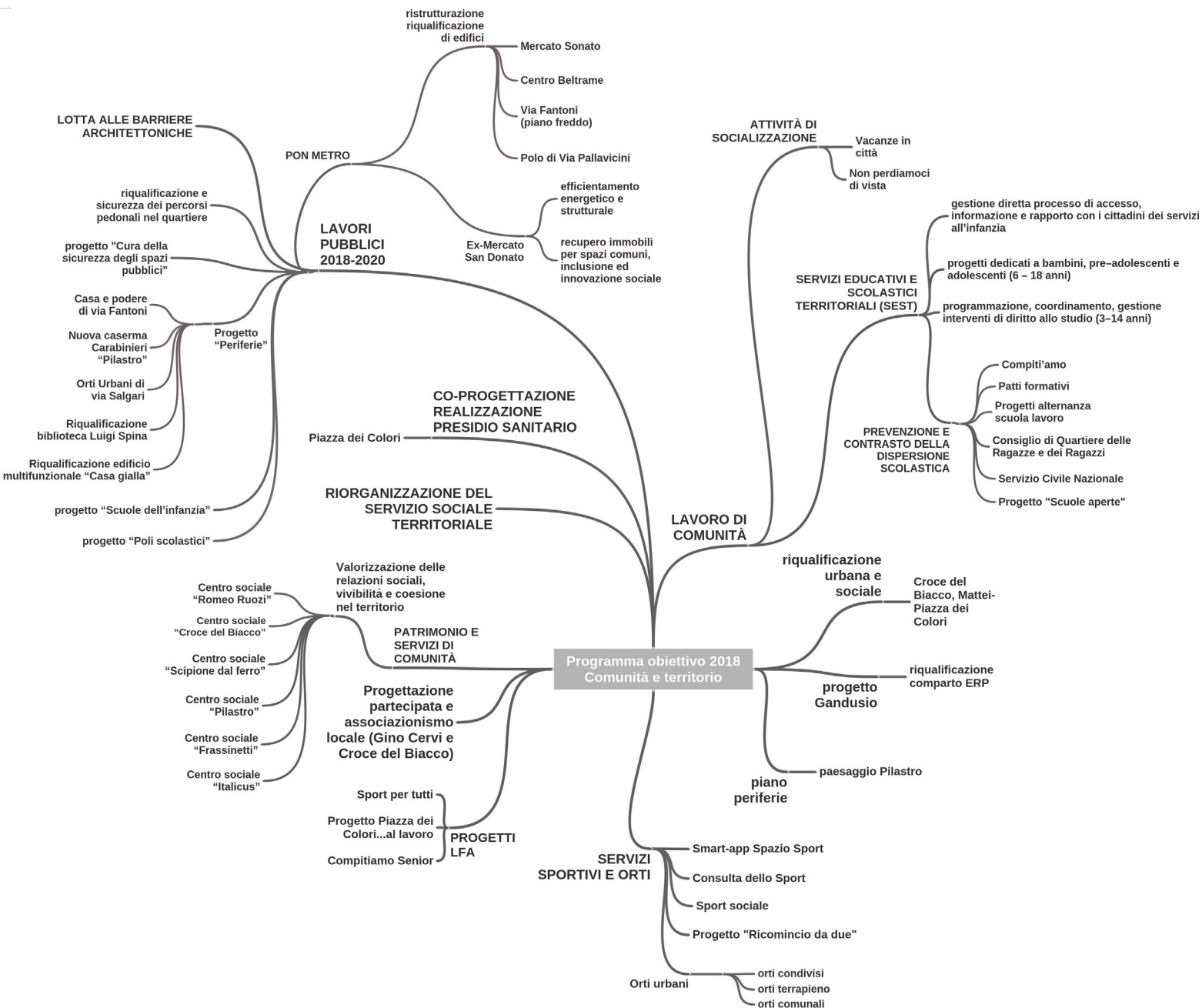

## Mapa delle principali trasformazioni in atto e in previsione

- Infrastrutture
- Edilizia non residenziale
- Edilizia residenziale
- Servizi educativi e scolastici
- Mobilità
- Ambiente
- Edilizia pubblica
- Servizi vari
- Paesaggio Pilastro (Piano Periferie)

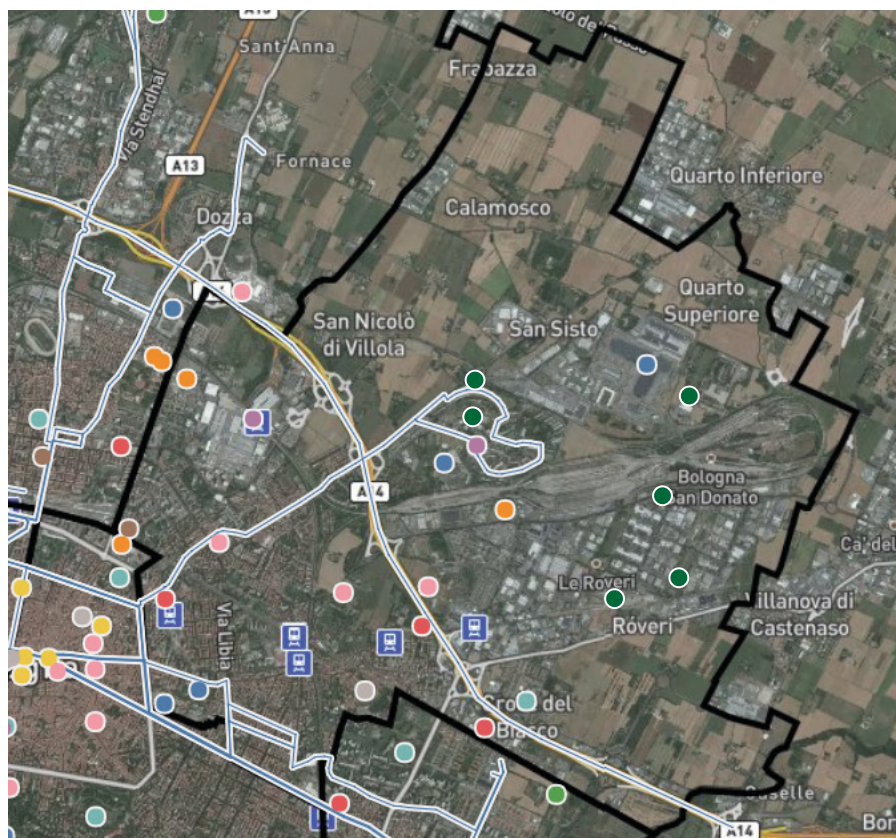

Progettualità e trasformazioni indicate nell'**Atlante delle trasformazioni territoriali** del Comune di Bologna (aggiornato al 30/06/2017) e previste dal **Programma Obiettivo 2018** del Quartiere San Donato-San Vitale

### Infrastrutture

#### Centro Sportivo Record

Lavori sull'intero complesso per l'adeguamento alla normativa anti incendi

#### Policlinico S. Orsola-Malpighi

Ristrutturazione padiglioni 18, 4 Ostetricia e 13 Pediatria

### Edilizia non residenziale

#### Nuove costruzioni via Larga/ Industria

Realizzazione nuovi edifici ad uso prevalentemente commerciale

#### Nuove costruzioni

##### via A. Maserati

Realizzazione di nuovi uffici

### Edilizia residenziale

#### Nuove abitazioni

Realizzazione di nuove abitazioni

nelle vie A. Zanolini, Scandellare, G. Rivani

### Servizi educativi e scolastici

#### Area via T. Martelli

Ampliamento del polo scolastico Tempesta (all'interno dell'area Bella Fuori 2013)

### Mobilità

#### Stazione SFM - Stazione "Fiera"

Adeguamento della stazione del Servizio Ferroviario Metropolitano

#### Progetto Pilastro 2016

Riqualficazione viabilità

### Ambiente

#### Illuminazione pubblica

Riqualficazione ed efficientamento degli impianti di illuminazione pubblica cittadina mediante la sostituzione di 46.000 punti luce e 5.000 semafori

#### Riqualficazione area via del Terrapieno

Riorganizzazione della viabilità e realizzazione percorsi ciclo-pedonali, area verde, orti urbani e parcheggio pubblico

### Parco Campagna

Realizzazione di nuovi orti nel giardino "Peppino Impastato" e nel "Parco Campagna"

### Edilizia pubblica

#### Edificio via Gandusio 6, 8, 10, 12

Ristrutturazione edilizia, riqualficazione energetica per 170 alloggi

### Servizi vari

#### Ex Caserma Stamoto

Bonifica della struttura mediante rimozione amianto e abbattimento di alcuni edifici

### Paesaggio Pilastro (Piano Periferie)

Gli interventi proposti sono divisi in 9 lotti:

#### 1) "Spina centrale" e piazza Lipparini

Il progetto prevede un percorso partecipativo con gli abitanti del Pilastro per arrivare a creare nell'area verde centrale un sistema pedonale continuo, spazi di sosta variamente attrezzati e la

realizzazione di una “vera piazza” in piazza Lipparini. Il risultato di tale percorso costituirà parte fondamentale del documento preliminare di un concorso internazionale di progettazione

## **2) Edificio multifunzionale “casa gialla”**

Il progetto prevede di riqualificare l’immobile denominato “casa gialla”, oggi in cattivo stato di conservazione. L’edificio diventerà la Casa di Comunità, così come promossa nel progetto “Pilastro 2016”

## **3) Biblioteca Luigi Spina**

Si prevede di riqualificare locali e fornitura servizi della biblioteca al fine di renderla più confortevole e attrattiva

## **4) Nuova caserma dei carabinieri “Pilastro”**

Si prevede di realizzare una nuova caserma dei Carabinieri, in relazione agli obiettivi di sicurezza e di servizio alla popolazione e contemporaneamente in coerenza con i programmi di riordino metropolitano delle proprie sedi da parte dell’Arma dei Carabinieri

## **5) Orti urbani di via Salgari, area ortiva del Pilastro, di circa 50.000 mq**

Nel più grande complesso di orti sociali pubblici di Bologna, il progetto prevede un loro riassetto complessivo che riguarda anche la realizzazione di casette per il ricovero attrezzi e servizi igienici. Per l’intervento ci si ispirerà ai criteri individuati con il concorso Orti per tutti

## **6) Casa podere di via Fantoni**

L’intervento prevede di recuperare l’edificio esistente e l’avvio di un percorso di agricoltura comunitaria realizzando una fattoria didattica integrata con attività di accoglienza turistico-ricettiva e sostenendo l’attività imprenditoriale della nuova cooperativa di comunità Mastro Pilastro, risultato del progetto

Pilastro 2016

## **7) Fermata SFM Roveri**

L’intervento prevede di realizzare attrezzature per facilitare la sosta di biciclette (rastrelliere e tettoia) presso la stazione Roveri, lungo via della Centralinista (lato Nord), e di integrare le entrate nord e sud della fermata in un adeguato sistema di percorsi ciclabili e pedonali

## **8) Corridoio ciclo-eco-ortivo di via delle Bisce**

L’intervento predispone le infrastrutture che permettono di realizzare il progetto “Corridoio ciclo-eco-ortivo Roveri/Battirame/Scuola diAgraria”, già incluso nel progetto partecipato “Collaborare è Bologna”, finalizzato a creare un sistema di infrastrutture verdi (orti/giardini/campi coltivati), interconnesse ecologicamente, per la conservazione della biodiversità integrata allo sviluppo produttivo delle stesse

## **9) Connessioni ciclabili e segnaletica per gli itinerari ciclabili**

Il progetto prevede di realizzare/completare un insieme di piste ciclabili per connettere le centralità, esistenti e previste nella zona del Pilastro

## Credits

Ufficio Opendata Comune di Bologna  
Ufficio Statistica Comune di Bologna  
SIT Comune di Bologna  
Mappa della Cultura di Bologna  
Atlante delle Trasformazioni di Bologna  
Quartiere San Donato-San Vitale

Questo dossier è stato realizzato dall'Ufficio Immaginazione Civica di Urban Center Bologna e dall'Agenda Digitale del Comune di Bologna ed è in continuo aggiornamento, aperto a miglioramenti ed integrazioni. A tal proposito vi invitiamo a segnalarle al seguente indirizzo e-mail: **[immaginazionecivica@urbancenterbologna.it](mailto:immaginazionecivica@urbancenterbologna.it)**



UNIONE EUROPEA  
Fondi Strutturali e di Investimento Europei

